

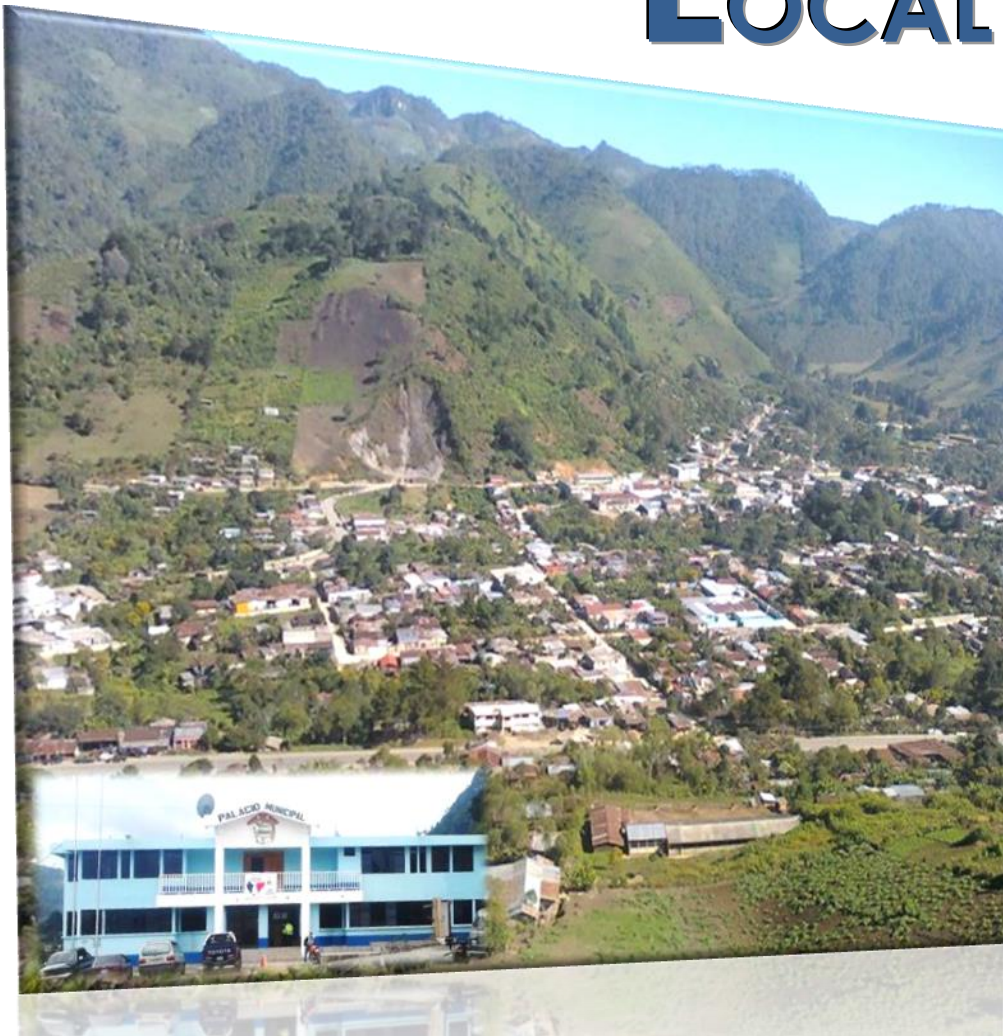

PLAN DE GOBIERNO LOCAL



Municipalidad de Purulhá
Baja Verapaz

2012-2016

2.3. PAGINA LEGAL

04.03.03 cm 1508	Concejo Municipal de Purulha, Baja Verapaz. Plan de Gobierno Local, Municipalidad de Pururlha, Baja Verapaz, 2012. 45 p. il. ; 27 cm. Anexos. (Serie: PGL cm 1508 Asesoría Técnica -SEGEPLAN) 1. Gobierno Local. 2. Prediagnóstico municipal. 3. Análisis situacional 4. Planificación institucional. 5. Gestión por resultados.
----------------------------	---

Concejo Municipal

Municipio de Purulha, Baja Verapaz, Guatemala, Centro América

PBX: 79417403

xxxxxxx@hotmail.com

Se permite la reproducción total o parcial de este documento, siempre que no se alteren los contenidos ni los créditos de autoría y edición

DIRECTORIO

Br. Ismael Siquic

Presidente del Concejo Municipal, Purulhá, Baja Verapaz

José Luis Tùn

Concejal I, Purulhá, Baja Verapaz

Walter Tùn

Director Municipal de Planificación, Purulhá, Baja Verapaz

Arnoldo Xol

Director Administrativo Financiero, Purulhá, Baja Verapaz

Con el apoyo técnico metodológico
de la Dirección de Planificación Territorial de Segeplan
Facilitador del proceso: **Licda. Rosa Angèlica Tista Canahui**

INDICE

Introducción.....	6
1. Marco Estratégico Municipal.....	8
1.1. Visión.....	8
1.2. Misión.....	8
1.3. Principios y valores.....	8
1.4. Estructura funcional.....	10
2. Gestión por Resultados.....	11
2.1. Análisis situacional.....	12
2.2. Análisis territorial.....	12
2.3. Priorización de la política.....	12

2.4 ÍNDICE DE IMÁGENES: (Cuadros, figuras, matrices)

Índice de Cuadros

Cuadro 1. Priorización de la problemática.....	14
Cuadro 2. Definición de resultados.....	15
Cuadro 3. Resultados Inmediatos e indicador.....	17

Índice de Matrices

Matriz 1. Matriz de Resultados No. 1.....	19
Matriz 2. Matriz de Resultados No. 2.....	20
Matriz 3. Matriz de Resultados No. 3.....	22
Matriz 4. Matriz de Resultados No.4.....	23

Matriz 5. Matriz de Resultados No. 5.....	24
Matriz 6. Matriz de Resultados No. 6.....	25
3. Marco Operativo.....	27
3.1. Disponibilidad Financiera.....	27
3.2. Programación Financiera Multianual.....	28
3.3. Plan Operativo Anual.....	37
4. Seguimiento y Operación.....	48
4.1. Matriz Indicativa de Seguimiento.....	48
5. Bibliografía.....	52
6. Anexos.....	53

Índice de Figuras

Figura 1. Problemática No. 1.....	53
Figura 2. Problemática No. 2.....	54
Figura 3. Problemática No. 3.....	55
Figura 4. Problemática No. 4.....	56

Presentación



MUNICIPALIDAD DE PURULHA DEPARTAMENTO DE BAJA VERAPAZ

www.munipurulha.gob.gt

GUATEMALA, C. A.

TELEFAX: 7941-7403

La municipalidad del municipio de Purulhá, departamento de Baja Verapaz en representación como Alcalde municipal y la Honorable Corporación municipal de Purulhá, B.V. con el propósito de dar seguimiento a las acciones relacionadas con la vinculación plan – presupuesto, en el marco del Sistema Nacional de Planificación impulsado por Segeplan, ha considerado importante contar con un Plan de Gobierno Local como instrumento articulador entre el Plan de Desarrollo Municipal con la inversión local.

Este instrumento es producto de un proceso de construcción colectiva de la institución municipal, el cual incentivó el trabajo en equipo y la reflexión sobre el funcionamiento de las diferentes dependencias municipales, la priorización de la problemática del municipio y el planteamiento de resultados de acuerdo a las competencias municipales propias y delegadas para el periodo de gobierno 2012 – 2016.

La Secretaría de Planificación y Programación de la Presidencia-Segeplan brinda el apoyo técnico para realizarlo, como parte de sus funciones como ente rector de la planificación del Estado.

En función de lo anterior, el Concejo Municipal presenta el Plan de Gobierno Local PGL que contiene Plan de Inversión Multianual PIMA, y el Plan Operativo Anual POA que están vinculados al Plan de Desarrollo Municipal-PDM-enmarcadas en resultados, que orientan la intervención de la municipalidad hacia el bienestar de la población.

Br. Ismael Siquic Xoc
Alcalde Municipal
Purulhá, Departamento de Baja Verapaz



El cambio lo haremos con tu participación

INTRODUCCION

En Guatemala, se ha iniciado un proceso de cambio en la gestión pública, que está orientado al logro de resultados enfocados en el ciudadano, como beneficiario directo del valor público. La gestión para resultados privilegia lo concreto, pone énfasis tanto en la planificación, como en la ejecución, seguimiento – evaluación y rendición cuentas; con la participación de diferentes actores.

En este sentido las autoridades municipales de Purulha, Baja Verapaz están comprometidas en orientar sus esfuerzos a lograr los resultados propuestos. Este compromiso se inscribe en el presente instrumento denominado Plan de Gobierno Local, que tiene como finalidad que la municipalidad oriente su accionar al logro de resultados que permitan cambios en la condiciones de vida de sus ciudadanos, durante el periodo del 2012 - 2016. Este proceso es realizado con el apoyo de la SEGEPLAN, en su rol de acompañar técnicamente a las instituciones de gobierno central, descentralizadas y autónomas, en los procesos de planificación y programación de sus inversiones.

El plan se divide en 4 partes sustantivas, que responden a 3 preguntas clave: a) ¿Qué se necesita antes de definir un resultado? (Fase preparatoria) b) ¿Cómo se define un resultado? (Fase de análisis situacional y fase gestión por resultados) c) ¿Cómo se operativiza, se da seguimiento y se evalúa? (Fase de seguimiento), las cuales se describen a continuación:

- **Fase preparatoria:** en esta fase se generan las condiciones que permitirán la realización del proceso, en donde se traslada la información que contiene la estrategia y la metodología del proceso y donde al final se obtiene el aval del Concejo Municipal, que autoriza la realización del proceso en la municipalidad.
- **Fase de Análisis Situacional:** en esta fase se identifica, y se priorizan todas aquellas problemáticas identificadas en el municipio y que parten de las mencionadas en el Plan de Desarrollo Municipal –PDM- y las identificadas o priorizadas por el Gobierno Municipal. Al haber consensado la priorización de dichas problemáticas, se proceden a realizar el análisis causal de las problemáticas identificadas, para que a partir de ese análisis se tenga un conocimiento de los factores internos y externos que hacen más grande el problema y que permite conocer los límites de actuación de la municipalidad de acuerdo a sus competencias municipales.
- **Fase de Gestión por Resultados:** Luego de haber analizado la causalidad de las problemáticas, se procede a definir el campo específico de acción de la municipalidad, para lo cual es necesario replantear la identidad y el quehacer institucional que la representa, por medio de la definición del Marco Estratégico que contiene una visión, misión, definición de principios y valores propios, así como una revisión de la estructura organizacional de la municipalidad, para ver si esta se adapta a las necesidades de intervención en el presente gobierno. Seguidamente se procede a la definición de resultados que se constituyen en el apartado en donde se identifican las principales acciones de competencia municipal que permitirán

disminuir los efectos que producen las problemáticas analizadas, para luego proponer metas e indicadores en tiempos determinados.

- **Fase de Seguimiento:** Todo proceso que promueve el cambio para la población debe ser medido constantemente con el objetivo de ir corrigiendo los factores que no permiten alcanzar las metas propuestas en un tiempo determinado. Para tal efecto, se sugiere un sistema de seguimiento de las acciones y la evaluación de los indicadores y el alcance de los resultados.

Las autoridades locales y personal de la municipalidad, pone a disposición, el Plan de Gobierno Local, orientado a resultados, con la expectativa que es un paso importante en la construcción de un mejor futuro.

1. MARCO ESTRATEGICO MUNICIPAL

1.1 Visión

Ser una municipalidad modelo en la administración de bienes, prestación de servicios de calidad, mediante un equipo multidisciplinario responsable y transparente que genera confianza y desarrollo en el marco de la competencia municipal para mejorar la calidad de vida de los habitantes.

1.2 Misión

Velar por el desarrollo integral de la población ejerciendo un gobierno local con transparencia y que da cumplimiento a sus fines de forma priorizada sin discriminación alguna.

1.3 Principios Y Valores¹

Puntualidad: Tener y brindar los servicios en el momento oportuno

Buen servicio: Calidad de atención al ciudadano

Eficiencia: Respuesta inmediata a requerimientos internos y externos.

Liderazgo: capacidad de organización con propuestas positivas y constructivas

Trabajo en equipo: saber consensuar propuestas en búsqueda de soluciones

Comunicación: Fluidez de información transparente y oportuna.

Solidaridad: apoyar y dar sin esperar algo a cambio

Legalidad: trabajo con apego al derecho.

Respeto: Tratar y atender cortésmente al personal y visitantes sin discriminación alguna

Humildad: las actitudes preceden oportunidades. Nadie es superior a otro.

Perseverancia: Esfuerzo constante

¹ Elaboración de Marco Estratégico, Segeplan, 2012

Dignidad: Reconocer los méritos, sin distinción alguna

Lealtad: Ser legal con uno mismo y con la institución.

Etica: Servir con vocación y profesionalismo

Transparencia: Rendición de cuentas a la población con información actualizada

Identidad: Sentirse comprometido al servicio de la comunidad

Entrega al trabajo: Tomar en cuenta cuanto puedo aportar y no hacer una limitación a conveniencia. Saber aportar sin justificación alguna

Amabilidad: Servir con esmero y prontitud

Tolerancia: ser paciente y coherente ante las situaciones que se presentan.

1.4 Estructura Funcional²

La estructura funcional de Purulha, hace referencia a la forma en que se encuentra constituida la municipalidad, definiendo la forma de organización y división del trabajo a través de la coordinación para el logro de resultados establecidos por la institución.

² El presente organigrama es proporcionado por la Dirección Municipal.-DMP- de Purulha

Figura 1
Estructura funcional
Municipalidad de Purulhá

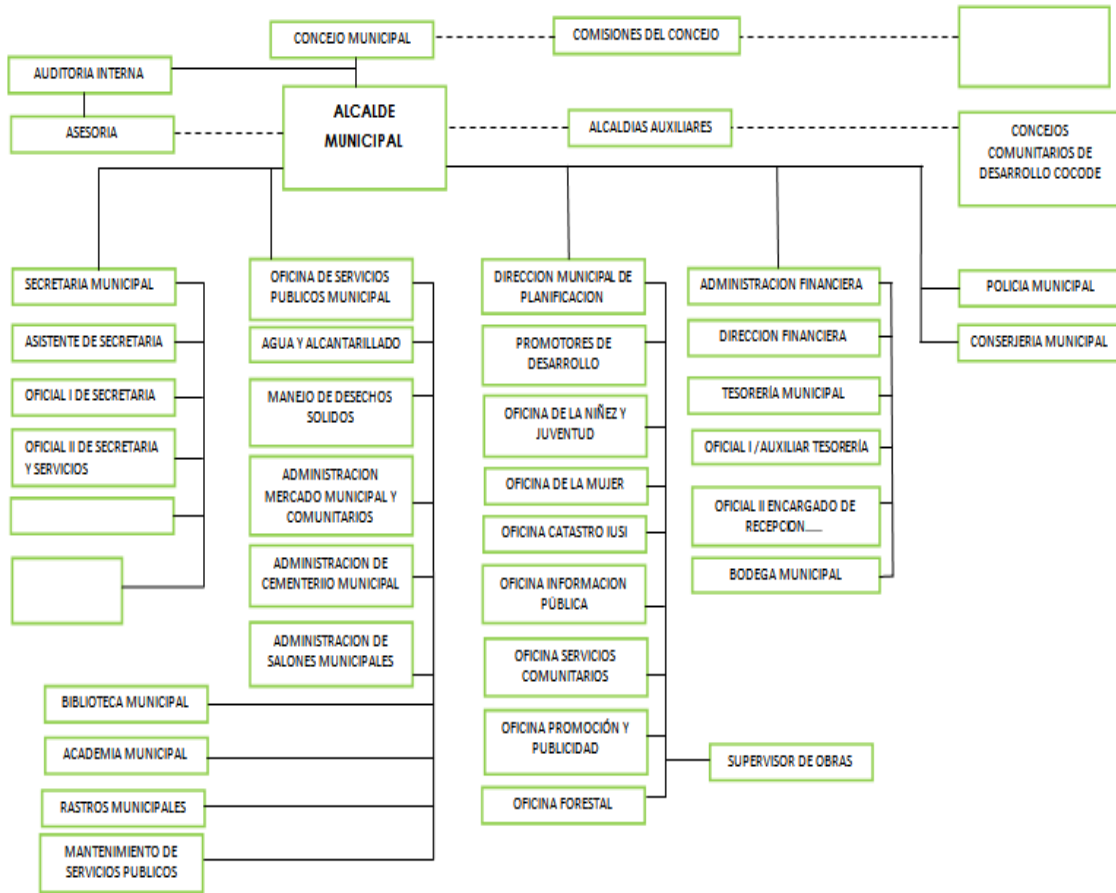

Fuente: DMP, Purulhá, B.V.

1. GESTION POR RESULTADOS

2.1 Análisis Situacional

Para la generación del diagnóstico de la municipalidad de Purulhá, acorde a sus competencias municipales tipificadas en el código municipal, fue importante partir de los insumos del Plan de Desarrollo Municipal –PDM- considerando específicamente las problemáticas identificadas en la misma y por ende los proyectos que responden a las competencias propias. Sin embargo, se han considerado acciones a favor de la educación y salud para mejorar las condiciones de vida de los habitantes como parte de sus competencias delegadas, ya que ambos temas presentan casos críticos en el municipio como lo es el analfabetismo y la desnutrición.

De acuerdo al diagnóstico de capacidades municipal

2.1 Análisis Situacional

De acuerdo al diagnóstico de capacidades municipales, logra evidenciarse que la municipalidad de Purulhá, cuenta con un Plan de Desarrollo Municipal –PDM- la misma, está siendo utilizada de guía para el desarrollo municipal. La institución, está siendo liderada por el Alcalde municipal y su honorable Concejo, quienes forman un total de siete integrantes. En la institución edil, se dispone de un total de 118 empleados 90 laborando en campo y 28 empleados administrativos, distribuidos entre 12 oficina y Direcciones, siendo las siguientes: Dirección Municipal de Planificación(DMP), Secretaria Municipal, Dirección Financiera Municipal (AFIM), Oficina Municipal de la Mujer (OMM), Servicios Públicos, Recursos Humanos, IUSI-Catastro, Unidad Información Pública (UIPM), Oficina de la Adolescencia y la Niñez, Oficina Agrícola Municipal, Oficina Cultura y Deportes, y la Oficina Forestal.

2.2. Análisis Territorial

El Plan de Desarrollo Municipal, indica que la población del municipio de El Chol, es eminentemente rural, en ella, predomina la etnia ladina y los habitantes del sexo femenino constituyen un poco más de la mitad la población; sus servicios básicos como agua, energía eléctrica y letrinas, son a los que tienen acceso buena parte de la población, aunque el servicio de agua, carece de controles de calidad, así mismo es importante mencionar que dichos servicios se concentran en el área urbana. El área rural, y urbano, carece de mecanismos de tratamiento de la basura y con poca cobertura del tren de aseo; estos factores se constituyen en fuentes de contaminación del ambiente y del recurso agua. El municipio del Chol, carece de acceso vial mejorado, debido a que sus carreteras son de terracería, tanto la red interna como las intermunicipales, en época de invierno o por temporales de lluvias se deterioran rápidamente, por las correntadas de agua, deslizamientos y derrumbes, bloqueando entonces los flujos poblacionales y comerciales.

2.3 Priorización de la política

Los resultados establecidos para el presente plan de gobierno local, fueron establecidos mediante el consenso del Gobierno Local y el acompañamiento técnico de la SEGEPLAN.

Los resultados ya establecidos se encuentran relacionados con tres ejes de la Agenda Nacional del Cambio, siendo éstos los siguientes:

- ✓ Infraestructura Productiva y Social para el Desarrollo
- ✓ Desarrollo Social y
- ✓ Desarrollo Rural Sostenible

Así mismo, los resultados definidos, responden a los siguientes pactos del Gobierno Central:

✓ Pacto Fiscal y Competitividad: El municipio para facilitar su movilización tanto comercial como humano necesita el mejoramiento de sus principales vías de acceso, y poder contribuir a la dinamización socioeconómica del municipio. Es importante de igual manera que la municipalidad pueda contar con una solvencia económica para la atención de las demandas, logrando atender estas prioridades se tendrá como impacto, una mejora en la calidad de vida de los cholenses.

✓ Pactos Paz, Seguridad y Justicia:

Una de las estrategias de la Agenda del Cambio para el cumplimiento de sus ejes es el fortalecimiento institucional, así mismo de ver como reconstruir la confianza de la población hacia las autoridades que puedan garantizar mejores niveles de convivencia pacífica, gobernabilidad, seguridad, justicia y protección social. Ante tal situación, el concejo municipal ve la necesidad de fortalecer su equipo de trabajo a través de la constante formación y equipamiento de las mismas para garantizar la calidad en la prestación de los servicios públicos y poder lograr así los resultados planteados.

✓ Pacto de Hambre Cero:

La pobreza extrema, desnutrición y niveles de desigualdad consecuencia de un área rural sin desarrollo, donde los servicios básicos no cumplen con los estándares de calidad; en tanto el desarrollo humano se ve limitada. Ante tal situación, los resultados del presente Plan viabilizan el accionar del eje de Desarrollo Social Integral, en la mejora de la salud de los pobladores protegiendo los recursos naturales para garantizar el abastecimiento del vital líquido en el municipio, especialmente a los pobladores del área sur; así mismo en la movilidad de sus productos para elevar los niveles de calidad de vida de los distintos sectores de la sociedad.

El proceso de la generación del PGL, requirió de la plena participación del Concejo Municipal y el personal de la institución, a través de varios talleres, donde de manera conjunta logró definirse las presentes problemáticas que están en la línea de sus competencias municipales y delegadas; las mismas serán atendidas acorde al presupuesto municipal, acompañada de una ardua gestión para el desarrollo del municipio.

Carencias en la red vial del área urbana y rural

La falta de mantenimiento en las carreteras que van hacia las comunidades dificulta la movilización de los pobladores hacia el área urbana y otras aldeas o caseríos para la comercialización de sus productos y atención a otras necesidades como salud y educación. Para la época de invierno las condiciones empeoran y es un factor determinante que afecta

el continuo desarrollo de la educación y la salud de las familias, especialmente en los niños y mujeres.

Falta de acceso a infraestructura de servicios área rural (agua y letrinas)

El servicio del vital líquido en varias comunidades del el área rural es escaza, debido a que no se llega ni a agua entubada, mucho menos a agua potable cumpla con los estándares de calidad para la salud del ser humano y de la mano el servicio de letrinas ya que las familias aún hacen uso de sus necesidades a flor de tierra y esto viene a provocar altos niveles de contaminación y de enfermedades gastrointestinales, por lo que el Concejo Municipal Conscientes de sus competencias dará prioridad en la atención de estos servicios y urbana, pues en el área urbana el agua que se consume está contaminada.

Contaminación ambiental (area urbana)

En la entrada al Barrio El Cementerio se encuentra el basurero municipal, en el que se deposita la basura generada por los habitantes del pueblo y del mercado local, en especial, los días lunes y jueves, que son días de plaza. Los desechos no tienen ningún tratamiento, por lo que se convierten en un agente contaminante, al no cumplir con los requisitos de un relleno sanitario. Este basurero contamina al sistema de agua utilizada en el área urbana. Es necesario ampliar la red de drenajes principalmente en el área rural y crear un sistema adecuado de tratamiento de aguas servidas para evitar la contaminación del medio ambiente.

La red de drenajes que cubre el casco urbano fue construida aproximadamente hace 35 años, su caudal desemboca en el río El Silencio también conocido como Purulhá, el cual es contaminado directamente por no contar con planta de tratamiento de aguas servidas, situación que perjudica a las comunidades asentadas aguas abajo, porque su uso no es recomendable para fines domésticos, ni para riego.

Inseguridad Alimentaria

El municipio, en su mayoría de comunidades presenta alto riesgo a INSAN y los factores que hacen vulnerable a la población es la escasez de productos y de consumo de primera necesidad; así mismo por sequías, inundaciones, falta de tierras para cultivos agrícolas, pobreza y extrema pobreza en que viven las personas. Ante tal situación, se tiene para la inversión 2013 la Construcción del Centro de Recuperación Nutricional –CRN- con fondos del Concejo De Desarrollo Departamental que ayudará a minimizar los altos índices de desnutrición en el municipio.

En cuanto a la educación, es el municipio con mayor tasa de analfabetismo en el departamento de Baja Verapaz, la situación es resultado del estado de extrema pobreza que se vive en sus comunidades, por ello, el Concejo Municipal ve necesario gestionar y promover acciones como parte de sus responsabilidades delegadas para minimizar el problema y mejorar el desarrollo socioeconómico de los habitantes, puesto que en el área urbana a fin de cada año se cuenta con muy pocos graduandos y el área rural al grado más alto al que llegan es a tercero primaria.

Cuadro 1
Priorización de la problemática

Problemática (PDM)³	Prioridad de Gobierno local	Priorización conjunta
Zonas de inseguridad ciudadana	Carencias en la red vial del área urbana y rural	1. Carencias en la red vial del área urbana y rural
Inseguridad alimentaria	Deforestación (viviendas)	2. Falta de acceso a infraestructura de servicios área rural (agua y letrinas)
Conflictividad agraria	Zonas de inseguridad ciudadana	3. Contaminación ambiental (área urbana)
Carencias en la red vial del área urbana y rural	Contaminación ambiental (área urbana)	4. inseguridad alimentaria
difícil el acceso y atención oportuna de servicios (salud, educación)	Analfabetismo	
	Inseguridad alimentaria	

Fuente: Taller Participativo Definición de resultados SEGEPLAN 2012

Cuadro 2
Definición de Resultados

³ Esta problemática se ha definido previamente en la boleta del prediagnóstico, es muy importante que de acuerdo a los indicadores y brechas contenidas en el plan de desarrollo municipal, se haga una priorización donde se exprese con un número 1 la problemática más urgente de resolver y luego se identifiquen sucesivamente el orden de importancia en la que se lleve a cabo la intervención municipal.

Plan de Gobierno Local - Purulhá – Baja Verapaz

¿Qué se va a cambiar?	Dato base	¿Dónde se desarrollará la intervención?	¿Quiénes? Población objetivo	Cuánto se va a cambiar	En cuánto tiempo
1.Falta de mantenimiento de carreteras	El 75% de carreteras de terracería en mal estado	En las comunidades de: Monte Blanco, La Pinada, Esquipulas la Pinada, Repollal I y II, Cola del Mico.	Docentes y CTA y Cocodes.	Disminuir el 7.5% de las carreteras en mal estado	2 años
2.Calles urbanas en deterioro	15% calles en mal estado	Area urbana del municipio	12065 habitantes	Mantener en buenas condiciones en 100% las calles del área urbana	3 años
3.Poca organización comunitaria	35%	Las Microregiones II, 9, 12, como las siguientes comunidades; Cola del Mico, Mocoohan, el Durazno, Betania, Parrachoch I y II	Comunidades vecinas priorizadas	Incrementar el 30% de la partición de las comunidades indicadas	2 años
1. Poca cobertura de sistema de drenaje y alcantarillado	45%	Barrio el cementerio, caserío los Pinos, Caserío el comunal, aldea mocoohan	1233 familias (9%)	Aumentar a un 20% la cobertura del servicio de drenaje y alcantarillado	2 años
2.Falta de personal especializado en servicios públicos	Personal activo 1.	Area urbana	47,215 habitantes área urbana y rural.	Incrementar de 1 a 3 el personal en la oficina de servicios públicos	2 años
3.Falta de donación de derechos de paso	16 comunidades (22% del total de comunidades del municipio)	En las comunidades de la Paz, el Esfuerzo Sachoxa, Pachisivic, San Pablo la Linea, los Gavilanes, Mocoohan, Mululha, Sibija, la Ronda, Bella Vista, Tres Cruces, la Cumbre , el Soldado , Orejuela .	16 comunidades son beneficiadas con el servicio de agua.	Adquirir el 3% de derecho de paso	3 años
1.La deforestación	322 hectáreas por año equivale 512 manzanas	El Chorro,, Cola de Mico, El Repollal I y II, Panzal, Parrachoch I, II , El Mescal, Panchisivic, La ceiba, Chantel, Chicoy, Rivaco, La Pinada,	Dueños de fuentes hídricas y población beneficiaria 15, 000 habitantes	Disminuir a un 42% areas derforestadas (equivales a 216 manzanas)	3 años

Plan de Gobierno Local - Purulhá – Baja Verapaz

		Monte Blanco, Helvetia, nuevo amanecer, concepcion las floes y Wesfalia.			
2.La inadecuada disposición de Desechos sólidos	12065 Habitantes el 25% de la población total (casco urbano)	Barrio el cementerio, barrio san antonio, barrio la cruz, barrio el carpinterio, barrio el calvario, aldea mocoan, caserio el portezuelo , el comunal, Finca santa rosa	Pobladores de los lugares poblados priorizados 12065 habitantes.	Incrementar a un 35% el número de usuarios del tren de aseo Reducir de 3 a 0 los basureros clandestinos	3 años
3.Inadecuada disposición de aguas servidas	12065 Habitantes que representa el 25% de la población total	Barrio el cementerio, barrio san antonio, barrio la cruz, barrio el carpinterio, barrio el calvario, aldea mocoan, caserio el portezuelo , el comunal, Finca santa rosa	Niños de 5 a 10 años de los lugares poblados priorizados. Adolescentes y jóvenes de los lugares poblados priorizados	25%	3 años
1.Poca Diversificación de Cultivos	10% = (representa 15 comunidades prioirzadas) DMP	El Chorro, Sierra Las Minas, Cola de Mico, El Repollal I y II, Panzal, Parrachoch I, II , Los Gavilanes, Panchisivic, Monteblanco, Helvetia, Wesfalia, Sibija, Jalaute	Pobladores de los lugares de El Chorro, Cola de Mico, El Repollal I y II, Panzal, Parrachoch I, II , Los Gavilanes, Panchisivic, Monteblanco, Helvetia, Wesfalia, Sibija, Jalaute	Incrementar el 50% de la diversidad de cultivos de los lugares poblados priorizados	3 años
2.Falta de politica municipal	10% (PDM 2011-2025)	(COMUDE, concejo Municipal)	COMUDE, instituciones públicos y privados 16 microregiones	Contar con el 100% de una politica	1 año
-Poca cobertura educativa.(Falta de docentes Bilingües).	88.53 %	-Parrachoch I y II , Cola del Mico, Esfuerzo Chejel, Panalbarda,Mocohàn I	Usuarios de los lugares poblados de los 6 barrios de purulha	Incrementar el 10% de las Comunidades priorizadas	3 años

Fuente: Elaborado por la SEGEPLAN para Guía para la elaboración de un Plan de Gobierno Local, en el marco del SNP 2012

Cuadro 3
Resultados inmediatos e indicador

Resultado Inmediato	Indicador
Disminuir el 7.5% de las carreteras en mal estado en el municipio	Mejoramiento de 50 km. Hacia la comunidades priorizadas.
. Mantener en buenas condiciones en un 80% las calles del área urbana	47215 habitantes disponen de condiciones en la red vial del area urbana para la buena comercialización de sus productos
Incrementar el 30% de la partición de las comunidades indicadas	Líderes comunitarios con capacidad de gestión e identificación de documentos de proyectos viales.
Aumentar a un 20% la cobertura del servicio de drenaje y alcantarillado	1233 familias conectadas al sistema de drenaje y alcantarillado
Incrementar de 1 a 3 el personal en la oficina de servicios públicos	2 personas con capacidad atienden la oficina de Servicios Públicos, en base a resultados de recaudación de fondos propios o municipales.
Adquirir el 3% de derecho de paso	Presupuesto para la adquisición del derecho de paso por parte de la municipalidad y comunidad. Negociación con propietarios.
Reducir a un 40% el nivel contaminación en el municipio provocada por desechos sólidos y aguas servidas que desemboca de forma directa a los ríos	El alcantarillado sanitario del área urbana esta funcionando bien, la población rural cuentan con letrinas.
Incrementar a un 35% el número de usuarios del tren de aseo	1500 familias del área urbana y lugares cercanas del área urbana del municipio hacen uso de forma permanente del servicio de tren de aseo
Reducir de 3 a 0 los basureros clandestinos	
Disminuir a un 42% las áreas deforestadas (equivales a 216 manzanas)	Propiedades comunitarias y privadas en proceso de deforestación total y parcial.
Incrementar el 50% de la diversidad de cultivos de los lugares poblados priorizados (El Chorro, Sierra Las Minas, Cola de Mico, El Repollal I y II, Panzal, Parrachoch I, II , Los Gavilanes, Panchisivic, Monte blanco, Helvetia, Wesfalia, Sibija, Jalaute)	750 familias aplican la diversificación en sus cultivos
Contar con el 100% de una política	la elaboración de una política municipal SAN
Incrementar la cobertura educativa en un 10% de las Comunidades	-Infraestructuras educativas disponibles y aptas con equipamiento para la formación educacional a

priorizadas (-Parrachoch I y II , Cola del Mico, Esfuerzo Chejel, Panalbarda, Mochàn I)	nivel primario. -docentes con capacidades para la educación bilingüe e intercultural
--	---

2.5. MATRIZ DE RESULTADOS

MATRIZ DE RESULTADO No.1

Disminuir el 7.5% de las carreteras en mal estado en el municipio

Problema / Causa	Productos (bienes o servicios) / Estrategia	Indicador de Producto	Meta (s)	Ideas de Proyectos del PDM
<p>Problema: Carencias en la red vial del área urbana y rural</p> <p>Causas: *Falta de mantenimiento de carreteras</p>	<p>Construcción y mantenimiento de caminos de acceso a territorios rurales del municipio (Art. 68 inciso b). del Código Municipal)</p>	<p>Disminuido el 7.5% de las carreteras en mal estado</p> <p>Mejorado el nivel de comercialización entre las comunidades priorizadas</p>	<p>Se ha mejorado 50 kilómetros hacia las comunidades de Monte Blanco, La Pinada y Esquipulas Pinada. Y avanzando 5 de 14 kilómetros hacia la comunidad de Cola del Mico</p>	
<p>* Calles urbanas en deterioro</p>	<p>Pavimentación de las vías públicas y mantenimiento de las mismas</p>	<p>12065 de habitantes disponen de condiciones en la red vial del área urbana para la buena comercialización de sus productos</p>	<p>Se han mejorado el 80% de las calles del casco urbano del municipio.</p>	

* poca organización comunitaria	Participación ciudadana	4 Cocodes de las 7 Comunidades priorizadas de las regiones II, 9 y 12 se fortalecidas en Concejo del Desarrollo	Incrementado el 30% de la participación de las comunidades indicadas	Proceso de formación comunitaria participativa, con equidad de género.
---------------------------------	-------------------------	---	--	--

Taller participativo, elaboración de Matriz de resultados del PGL, SEGEPLAN 2012

MATRIZ DE RESULTADO No.2

Aumentar a un 20% la cobertura del servicio de drenaje y alcantarillado

Problema / Causa	Productos (bienes o servicios) / Estrategia	Indicador de Producto	Meta (s)	Ideas de Proyectos del PDM
<p>Problema: Falta de acceso a infraestructura de servicios área rural (agua y letrinas)</p> <p>Causas: * Poca cobertura de sistema de drenaje y alcantarillado</p>	alcantarillado	El 9% de familias cuentan con el servicio de drenaje y alcantarillado	900 familias cuentan con servicio de letrinizacion.	
* Falta de personal especializado en servicios públicos - Poca respuesta a las demandas de la población	Fortalecimiento Institucional. (Alcantarillado, mercado, rastros limpieza y ornato).	Aumento de un 40% de los beneficiarios de los servicios municipales.	Se dispone de 1 a 3 de personal en la oficina de servicios públicos	Elaborar, formular un reglamento y manual de los servicios públicos.

*Falta de donación de derechos de paso -Falta de donación de fuentes de agua	Abastecimiento de Agua Potable	Se ha logrado el 3% de derecho de paso	16 comunidades son beneficiados con el servicio de agua en el municipio	Creación de una comisión negociadora integrado por autoridades municipales y líderes comunitarios. Auspiciado por un asesor.
---	--------------------------------	--	---	--

Taller participativo, elaboración de Matriz de resultados del PGL, SEGEPLAN 2012

MATRIZ DE RESULTADO No.3

Reducir un 50% el nivel contaminación en el municipio provocada por desechos sólidos y aguas servidas que desemboca de forma directa a los ríos

Problema / Causa	Productos (bienes o servicios) / Estrategia	Indicador de Producto	Meta (s)	Ideas de Proyectos del PDM
Problema: Contaminación ambiental (área urbana) Causas: * deforestación	Desarrollo de viveros forestales, con el propósito de reforestar cuencas. (19)	Reducción en un 40% la deforestación en propiedades privadas y comunitarios.	Disminuido a un 42% las áreas deforestadas (equivalentes a 216 manzanas)	Implementación De un vivero forestal de especies diversas.
			Coadyuvar acciones con diferentes instituciones para la conservación de suelo.	Programa de capacitación para una asociación agroforestal.
*inadecuada disposición de Desechos sólidos	Políticas, programas en tratamiento de desechos sólidos. (9)	Incremento de usuarios al 100% efectuando el pago de arbitrio municipal puntual para la	Incrementado a un 100% el número de usuarios	Elaborar un reglamento y manual de los servicios públicos.

		recolección de basura	Reducido de 3 a 0 los basureros clandestinos Depósitos de basura implementados en lugares estratégicos dentro del área urbana y periurbana del municipio.	Campaña de sensibilización hacia la población sobre el buen manejo de desechos sólido
* Inadecuada disposición de aguas servidas	alcantarillado	Disminuir en un 50% la contaminación	Se ha mejorado un 25% el servicio de tratamiento de aguas residuales.	Realización de un mapeo para la localización de riesgos y mitigar

Taller participativo, elaboración de Matriz de resultados del PGL, SEGEPLAN 2012

MATRIZ DE RESULTADO No.4

Incrementar el 50% de la diversidad de cultivos de los lugares poblados priorizados (El Chorro, Sierra Las Minas, Cola de Mico, El Repollal I y II, Panzal, Parrachoch I, II, Los Gavilanes, Panchisivic, Monte blanco, Helvetia, Wesfalia, Sibija, Jalaute)

Problema / Causa	Productos (bienes o servicios) / Estrategia	Indicador de Producto	Meta (s)	Ideas de Proyectos del PDM
Problema: Inseguridad Alimentaria	Producción, comercialización y consumo de alimentos	75% (500) familias aplican 4 clases de	750 familias adoptan la diversificación de cultivos en	Implementación de huertos familiares
				Formación y

<p>Causas: * poca diversificación de cultivos</p>	<p>(delegada art. 70 incisos b) Políticas, planes y programas inciso 9)</p>	<p>semillas en la producción Del 100% de políticas elaboradas se aplican 5% en las acciones de la municipalidad.</p>	<p>las comunidades 750 familias han mejorado su sistema nutricional Se cuenta con el 100% de una política integral.</p>	<p>capacitación a mujeres y hombres sobre la diversificación de cultivos</p>
<p>* falta de políticas municipales</p>	<p>Producción, comercialización y consumo de alimentos (delegada art. 70 incisos b)</p>	<p>75% (500) familias aplican 4 clases de semillas en la producción</p>	<p>750 familias adoptan la diversificación de cultivos en las comunidades 750 familias han mejorado su sistema nutricional</p>	<p>Gestión interinstitucional para la construcción de políticas (Promudel, segeplan y otros)</p>
<p>* Poca cobertura educativa. Falta de docentes Bilingües</p>	<p>Competencias Municipales, Gestión Educativa Bilingüe, (Artículo 68 l g)</p>	<p>-El 50% de la población adulta en proceso de alfabetización. -del 100% de los docentes activos se cuentan con 50% de docentes bilingües e interculturales.</p>	<p>Incrementado la cobertura educativa en un 10% en comunidades priorizadas El 100% de los docentes son bilingües e interculturales Disminuir un 50% la infraestructura escolar improvisada.</p>	

Taller participativo, elaboración de Matriz de resultados del PGL, SEGEPLAN 2012

1. Marco Operativo

3.1 Disponibilidad Financiera

Plan de Gobierno Local - Purulhá – Baja Verapaz



Ingresos municipales destinados a inversión

Transferencia y/o ingreso	% Funcionamiento	% Inversión	Transferencia mensual	Inversión	Disponible durante el año
Situado constitucional	10	90	Q 623,512.78	Q 561,161.50	Q 6,733,938.04
IVA Paz	25	75	Q 644,438.96	Q 483,329.22	Q 5,799,950.65
Impuesto circulación de vehículos	2.5	97.5	Q 82,441.96	Q 80,380.91	Q 964,570.93
Impuesto de petróleo	0	100	Q 66,909.42	Q 66,909.42	Q 802,913.04
IUSI	30	70	Q 25,083.33	Q 17,558.33	Q 210,699.97
			Sub total		Q 14,512,072.63
CODEDE	0	100			Q 6,608,164.00
			Total		Q 21,120,236.63

Egresos municipales destinados a inversión

Rubro	Mensual	Anual
Pago de deuda (proyectos de arrastre)		Q 5,128,674.43
Mantenimiento y operación sistema de agua	Q 67,271.34	Q 807,256.08
Mantenimiento de caminos	Q 102,044.37	Q 1,224,532.40
Educación (pago de maestros)	Q 50,846.63	Q 610,159.56
ELABORACION ESTUDIOS TECNICOS DE PREINVERSION 2013	Q 33,333.33	Q 400,000.00
ASISTENCIA PARA SUPERVISION TECNICA 2013	Q 8,000.00	Q 96,000.00
MANTENIMIENTO SISTEMA AGUA POTABLE AREA URBANA 2013	Q 13,968.46	Q 167,621.55
MANTENIMIENTO TREN DE ASEO AREA URBANA 2013	Q 33,603.28	Q 403,239.36
MANTENIMIENTO MERCADO MUNICIPAL	Q 22,273.59	Q 267,283.10
MANTENIMIENTO DE ACADEMIA MUNICIPAL	Q 11,550.08	Q 138,601.00
MANTENIMIENTO DE SERVICIOS PUBLICOS MUNICIPALES	Q 417,687.92	Q 5,012,254.99
		Q 14,255,622.47

Disponibilidad financiera para nuevos proyectos

	Q 21,370.85	Q 256,450.16
DISPONIBILIDAD FINANCIERA PARA GASTOS DE FUNCIONAMIENTO DURANTE EL AÑO		
CONSTRUCCION LETRINIZACION CASERIO MONTE ALEGRE		Q 75,000.00
CONSTRUCCION LETRINIZACION CASERIO OLIMPIA		Q 75,000.00
DOTACION MOLINOS DE NIXTAMAL, COMUNIDADES CONCEPCION PANCHISIVIC, XOMBAL, PANCHISIVIC, NUEVA GLORIA, SACSAMANI, PANALBARDA, FINCA PAMPA.		Q 75,000.00
IMPLEMENTACION GRANJAS AVICOLAS, COMUNIDADES		Q 100,000.00
		(68,549.84)

FUNCIONAMIENTO	3,953,064.81
INVERSION	14,512,072.63
TOTAL	18,465,137.44

Fuente: Dirección Administrativa Financiera Municipal –DAFIM-

3.2. Programación de inversión Multianual- PIMA⁴

Objetivos Estratégicos / Resultados finales o intermedios	Objetivos Operativos	Programas	Proyectos / actividades	Indicador (Bienes o Servicios)	Meta	Unidad de medida	Costo estimado (Q.)	Disponibilidad financiera municipal				Gestión de recursos financieros		Fuente de financiamiento	Proyecto proveniente del PDM/PDD
								2013	2014	2015	2016	CODEDE	Otras		
FACILITAR LA LIBRE LOCOMOCION DE LOS HABITANTES	MEJORAR LAS CONDICIONES DE ACCESO VIAL HACIA LAS COMUNIDADES DEL MUNICIPIO PARA FACILITAR EL LIBRE COMERCIO	ACCESIBILIDAD VIAL	MEJORAMIENTO CAMINO RURAL CON BALASTO DE CASERÍO SECTOR NORTE JALAUTE A CASERÍO JALAUTE CENTRO, PURULHÁ, BAJA VERAPAZ.	2500 HABITANTES	13	KM	Q 32,000.00	X	FALTA COLOCAR COSTO TOTAL HASTA ABAJO Y ALGUNOS PROYECTOS DEL 2014,15 Y 16 NO TIENEN COSTOS					MUNICIPALIDAD	Hay que revisar los proyectos que vienen del PDM
			CONSTRUCCION PUENTE VEHÍCULAR ALDEA SACSAMANÍ, PURULHÁ, BAJA VERAPAZ.	1500 HABITANTES	35	ML	Q 5,000.00	X							

⁴ El presente Plan de Inversión Multianual contiene proyectos de los 4 años de administración de este gobierno que se ejecutaran con fondos propios, así mismo los proyectos que tienen asteriscos (***) serán apoyados y gestionados ante las instancias correspondientes para su respectiva ejecución.

GENERAR EL DESARROLLO COMERCIAL COMPETITIVO	MEJORAR EL INTERCAMBIO COMERCIAL DE LOS HABITANTES DENTRO Y FUERA DEL MUNICIPIO	DESARROLLO ECONOMICO LOCAL	CONSTRUCCION MERCADO MUNICIPAL, BARRIO EL CENTRO PURULHÁ, BAJA VERAPAZ, SEGUNDA FASE.	47215 HABITANTES	2250	M2	Q 2,459,674.43	X								
REDUCIR LA VULNERABILIDAD DE LA POBLACION DE ENFERMADAES GASTROINTESTINAL	MEJORAR LA CALIDAD DE VIDA DE LOS HABITANTES	VITAL LIQUIDO DE CALIDAD PARA SEGURIDAD ALIMENTARIA	MEJORAMIENTO SISTEMA DE AGUA POTABLE ALDEA MOCOCHAN, PURULHÁ, BAJA VERAPAZ.	2500 HABITANTES	1500	ML	Q 112,581.64	X				Q 2,673,814.00	Q 28,145.41	CODEDE-MUNICIPALIDAD-COMUNIDAD		
			CONSTRUCCION SISTEMA DE AGUA CASERIO CUMBRE DEL CARPINTERO Y CASERIO RINCON DEL QUETZAL, PURULHÁ, BAJA VERAPAZ.	1200 HABITANTES	2000	ML	Q 69,674.44	X				Q 1,654,768.00	Q 17,418.61			
FACILITAR LA LIBRE LOCOMOCION DE LOS HABITANTES	MEJORAR LAS CONDICIONES DE ACCESO VIAL HACIA LAS COMUNIDADES DEL MUNICIPIO PARA FACILITAR EL LIBRE COMERCIO	ACCESIBILIDAD VIAL	MEJORAMIENTO PUENTE COLGANTE PEATONAL (HAMACA) ALDEA PANIMA, PURULHÁ, BAJA VERAPAZ.,	1600 HABITANTES	40	ML	Q 20,338.23	X				Q 483,033.00	Q 5,084.56	MUNICIPALIDAD		
			MEJORAMIENTO CAMINO RURAL CON BALASTO CASERIO CAOBA PANCHISIVIC A CASERIO HAMACA PANCHISIVIC, PURULHA B.V.	1300 HABITANTES	10	KM	Q 75,664.17	X				Q 1,796,549.00	Q 18,911.04			
FACILITAR LA LIBRE LOCOMOCION DE LOS HABITANTES	MEJORAR LAS CONDICIONES DE ACCESO VIAL HACIA LAS COMUNIDADES DEL MUNICIPIO	ACCESIBILIDAD VIAL	MEJORAMIENTO CAMINO RURAL CON BALASTO DE CRUCE EBEN-EZER A CASERIO RINCON SUQUINAY, PURULHÁ, BAJA VERAPAZ.	1000 HABITANTES	5	KM	Q 200,000.00	X						MUNICIPALIDAD		

PARA FACILITAR EL LIBRE COMERCIO	CONSTRUCCION PUENTE TIPO BADEN, CASERIO LOS PINOS PURULHÁ, BAJA VERAPAZ	1400 HABITANTES	8	ML	Q 60,000.00	X							
	MEJORAMIENTO DE CAMINO RURAL CON BALASTO DEL CRUCE PAMPÁ A PUENTE MONJON PANIMA	2000 HABITANTES	10	KM	Q 200,000.00	X							
	MEJORAMIENTO CALLE URBANA CON PAVIMENTO, BARRIO EL CEMENTERIO, PURULHÁ, BAJA VERAPAZ	1300 HABITANTES	0.4	KM	Q 250,000.00	X							
	CONSTRUCCION MURO DE CONTENCION, BARRIO EL CARPINTERO A BARRIO LA CRUZ, PURULHÁ, BAJA VERAPAZ.	800 HABITANTES	10	ML	Q 175,000.00	X							
	CONSTRUCCION PUENTE TIPO BADEN, ALDEA MOCOHAN, PURULHÁ, BAJA VERAPAZ	1600 HABITANTES	12	ML	Q 45,000.00	X							
	CONSTRUCCION PUENTE TIPO BADEN, ALDEA MOCOHAN, PURULHÁ, BAJA VERAPAZ	1601 HABITANTES	9	ML	Q 45,000.00	X							
	CONSTRUCCION PUENTE TIPO BADEN, CASERÍO TIERRA LINDA SULIN, PURULHÁ, BAJA VERAPAZ	200 HABITANTES	10	ML	Q 70,000.00	X							

REDUCIR LA VULNERABILIDAD DE LA POBLACION DE ENFERMADADES GASTROINTESTINAL	MEJORAR LA CALIDAD DE VIDA DE LOS HABITANTES	VITAL LIQUIDO DE CALIDAD PARA SEGURIDAD ALIMENTARIA	CONSTRUCCION SISTEMA AGUA POTABLE, CASERIO MONTE ALEGRE.PURULHÁ, BAJA VERAPAZ	500 HABITANTES	80	LTS*MINUTO	Q 350,000.00	X							
MEJORAR LA CALIDAD DE VIDA DE LOS HABITANTES DE LAS COMUNIDADES DOTANDOLES DE LOS SERVICIOS BASICOS.	DOTAR DE SERVICIOS BASICOS A LAS FAMILIAS RURALES.	DESARROLLO RURAL.	DOTACION MOLINOS DE NIXTAMAL, COMUNIDADES CONCEPCION PANCHISIVIC,XOMBAL PANCHISIVIC, NUEVA GLORIA,SACSAMANÍ PANALBARDA, FINCA PAMPA.	150 FAMILIAS	75	UNIDAD.	Q 75,000.00	X							
CON LA DOTACION DE POLLOS DE ENGORDE GENERAR INGRESOS A LAS FAMILIAS DE ESCASOS RECURSOS PRIORIZADAS, PARA QUE LE PUEDAN DAR UNA BUENA ALIMENTACION A SUS HIJOS	MEJORAR LA SALUBRIDAD DE LAS FAMILIAS PURULHENSES PRIORIZADAS.	SEGURIDAD ALIMENTARIA	IMPLEMENTACION GRANJAS AVICOLAS, COMUNIDADES REPOLLAL I, II Y SAN LUIS PANZAL	400 FAMILIAS	1500	UNIDAD	Q 50,000.00	X							

POR MEDIO DEL DEPORTE DISMINUIR LA VIOLENCIA EN EL MUNICIPIO.	INCENTIVAR A LA POBLACION A LA SANA RECREACION.	DEPORTE	CONSTRUCCION ESTADIO MUNICIPAL PRIMERA FASE,BARRIO EL CARPINTERO, PURULHÁ, BAJA VERAPAZ.	12065 HABITANTES	16200	M2	Q 591,609.70	X						
AUMENTAR EL DESARROLLO DEL MUNICIPIO, SALDANDO DEUDA, LA MUNICIPALIDAD TENDRA LA OPORTUNIDAD LOS PROXIMOS AÑOS DE INVERTIR EN PROYECTOS QUE GENEREN DESARROLLO EN EL MUNICIPIO	OBTENER MAS PRESUPUESTO PARA EL PROXIMO AÑO.	DISMINUCION DEUDA MUNICIPAL	AMORTIZACION DE DEUDA	MUNICIPALIDAD	100%	QUETZALES	Q 3,864,000.00	X						
REDUCIR LA VULNERABILIDAD DE LA POBLACION DE ENFERMADADES GASTROINTESTINAL	MEJORAR LA CALIDAD DE VIDA DE LOS HABITANTES	VITAL LIQUIDO DE CALIDAD PARA SEGURIDAD ALIMENTARIA	MANTENIMIENTO SISTEMA DE AGUA POTABLE AREA URBANA, PURULHA B.V.	12065 HABITANTES	100%	COBERTURA	Q 167,621.55	X						

			MANTENIMIENTO SISTEMA DE AGUA POTABLE AREA URBANA, PURULHA B.V. 2013	12066 HABITANTES	100 %	COBERTUR A	Q 167,621.55	X							
			MANTENIMIENTO, SUPERVISION Y EVALUACION DE OBRAS VARIAS DE SALUD Y MEDIO AMBIENTE 2013	12067 HABITANTES	100 %	COBERTUR A	Q 5,607,916.54	X							
FACILITAR LA LIBRE LOCOMOCION DE LOS HABITANTES	MEJORAR LAS CONDICIONES DE ACCESO VIAL HACIA LAS COMUNIDADES DEL MUNICIPIO PARA FACILITAR EL LIBRE COMERCIO	ACCESIBILIDAD VIAL	MANTENIMIENTO CALLES AREA URBANA, PURULHA B.V. 2013	12068 HABITANTES	100 %	COBERTUR A	Q 403,239.36	X							
POR MEDIO DEL DEPORTE DISMINUIR LA VIOLENCIA EN EL MUNICIPIO.	INCENTIVAR A LA POBLACION A LA SANA RECREACION.	DEPORTE	FORTALECIMIENTO A LA EDUCACION, CULTURA Y DEPORTE 2013	12069 HABITANTES	100 %	COBERTUR A	Q 138,601.00	X							
FACILITAR LA LIBRE LOCOMOCION	MEJORAR LAS CONDICIONES DE ACCESO VIAL	ACCESIBILIDAD VIAL	MEJORAMIENTO CALLE URBANA CON PAVIMENTO, DE CASA JOSÉ CAHUECA	800 HABITANTES	200	ML	Q 100,000.00	X							CODEDE-MUNICIPALIDAD-

DE LOS HABITANTES	HACIA LAS COMUNIDADES DEL MUNICIPIO PARA FACILITAR EL LIBRE COMERCIO		BARRIO EL CARPINTERO, PURULHÁ, BAJA VERAPAZ.											COMUNIDA
			MEJORAMIENTO DE CALLE CON PAVIMENTO DE CASA SOFIA COY A CRUCE COMUNAL , PURULHÁ, BAJA VERAPAZ	800 HABITANTES	250	ML	Q 100,000.00	X						
			MEJORAMIENTO CAMINO RURAL CON PAVIMENTO PRIMERA FASE, ALDEA MOCOHÀN, PURULHÁ, BAJA VERAPAZ.	1500 HABITANTES	500	ML	Q 500,000.00	X						
DISMINUIR LA CONTAMINACION AMBIENTAL DEL MUNICIPIO	EVITAR LA CONTAMINACION DEL MEDIO AMBIENTE, MEJORARA LA SALUBRIDAD DE LA COMUNIDAD	AGUA Y SANEAMIENTO	AMPLIACION ALCANTARILLADO SANITARIO, BARRIO EL CEMENTERIO, PURULHÁ, BAJA VERAPAZ.	800 HABITANTES	800	ML	Q 100,000.00	X						
			MEJORAMIENTO PLANTA DE TRATAMIENTO, CASERIO EL COMUNAL PURULHÁ, BAJA VERAPAZ.	550 HABITANTES	2400	M3	Q 100,000.00	X						
REDUCIR LA VULNERABILIDAD DE LA POBLACION DE ENFERMADADES GASTROINTESTINAL	MEJORAR LA CALIDAD DE VIDA DE LOS HABITANTES	VITAL LIQUIDO DE CALIDAD PARA SEGURIDAD ALIMENTARIA	CONSTRUCCION SISTEMA AGUA POTABLE CASERIO LOS MANANTIALES, PURULHÁ, BAJA VERAPAZ.	60 FAMILIAS	80	LTS*MINUTO	Q 100,000.00	X						

INCREMENTAR LA COBERTURA EDUCATIVA DEL MUNICIPIO	MEJORARA LA INFRAESTRUCTURA EDUCACIONAL DE LAS ESCUELAS DEL MUNICIPIO	ALFABETISMO	AMPLIACION INSTITUTO NACIONAL DE EDUCACION BASICA, BARRIO EL CALVARIO , PURULHÁ, BAJA VERAPAZ.	150 ALUMNOS	150	M2	Q 100,000.00		X							
GENERAR EL DESARROLLO COMERCIAL COMPETITIVO	MEJORAR EL INTERCAMBIO COMERCIAL DE LOS HABITANTES DENTRO Y FUERA DEL MUNICIPIO	DESARROLLO ECONOMICO LOCAL	CONSTRUCCION MERCADO MUNICIPAL TERCERA FASE, BARRIO EL CENTRO PURULHÁ, BAJA VERAPAZ.	47215 HABITANTES	6400	M2	Q 1,000,000.00		X							
			CONSTRUCCION MERCADO COMUNITARIO, CASERIO MONTE BLANCO., PURULHÁ, BAJA VERAPAZ.	500 HABITANTES	6000	M2	Q 100,000.00		X							
FACILITAR LA LIBRE LOCOMOCION DE LOS HABITANTES	MEJORAR LAS CONDICIONES DE ACCESO VIAL HACIA LAS COMUNIDADES DEL MUNICIPIO PARA FACILITAR EL LIBRE COMERCIO	ACCESIBILIDAD VIAL	MEJORAMIENTO CAMINO RURAL CON BALASTO DE CRUCE PARRACHOCH A ALDEA COLA DE MICO. PURULHÁ, BAJA VERAPAZ.	200 HABITANTES	5	KM	Q 300,000.00		X							
			MEJORAMIENTO CAMINO RURAL CON BALASTO DE CASERIO EL COMUNAL A PUENTE PANCOC , PURUHÁ, BAJA VERAPAZ.	20000 HABITANTES	10	KM	Q 600,000.00		X							
			MEJORAMIENTO CAMINO RURAL CON BALASTO DE CRUCE BALAMCHE A CASERIO CRUZ DE RPIEDRA MOXANTE, PURULHÁ, BAJA VERAPAZ.	300 HABITANTES	6	KM	Q 200,000.00		X							
															MUNICIPALIDAD	

			MEJORAMIENTO CAMINO RURAL (CALLEJONES) CON PAVIMENTO CASERIO LA CRUZ , PURULHÁ, BAJA VERAPAZ.	500 HABITANTES	500	ML	Q 400,000.00		X					
POR MEDIO DEL DEPORTE DISMINUIR LA VIOLENCIA EN EL MUNICIPIO.	INCENTIVAR A LA POBLACION A LA SANA RECREACION.	DEPORTE	CONSTRUCCION ESTADIO MUNICIPAL SEGUNDA FASE BARRIO EL CARPINTERO, PURULHÁ, BAJA VERAPAZ.	12065 HABITANTES	16200	M2	Q 600,000.00		X					
DESARROLLO ECONOMICO ATRAVES DEL TURISMO	MEJORAR LA INFRAESTRUCTURA PARA LA DOTACION DE AMBIENTE RECREATIVO AGRADABLE A LOS HABITANTES PURULHENSES	URBANIZACION	CONSTRUCCION PARQUE MUNICIPAL, BARRIO EL CENTRO, PURULHÁ, BAJA VERAPAZ.-		1200	M2	Q 600,000.00		X					
GENERAR EL DESARROLLO COMERCIAL COMPETITIVO	MEJORAR EL INTERCAMBIO COMERCIAL DE LOS HABITANTES DENTRO Y FUERA DEL MUNICIPIO	DESARROLLO ECONOMICO LOCAL	CONSTRUCCION LETRINAS, CASERIO MULULHÁ , PURULHÁ, BAJA VERAPAZ.	90 FAMILIAS	90	UNIDAD	Q 10,000.00		X					

REDUCIR LA VULNERABILIDAD DE LA POBLACION DE ENFERMADADES GASTROINTESTINAL	MEJORAR LA CALIDAD DE VIDA DE LOS HABITANTES	VITAL LIQUIDO DE CALIDAD PARA SEGURIDAD ALIMENTARIA	AMPLIACION SISTEMA AGUA POTABLE, AREA URBANA., PURULHÁ, BAJA VERAPAZ.	12065 HABITANTES	80	LTS*MINUTO	Q 100,000.00			X						
INCREMENTAR LA COBERTURA EDUCATIVA DEL MUNICIPIO	MEJORARA LA INFRAESTRUCTURA EDUCACIONAL DE LAS ESCUELAS DEL MUNICIPIO	ALFABETISMO	CONSTRUCCION TECHO ESCUELA PRIMARIA CASERIO EL CHORRO., PURULHÁ, BAJA VERAPAZ.	1500 HABITANTES	150	M2				X				FONAPAZ (GESTION)		
			MEJORAMIENTO ESCUELA PRIMARIA ALDEA MONJON PANIMA, PURULHÁ, BAJA VERAPAZ.							X						
			CONSTRUCCION ESCUELA PRIMARIA, CASERIO CHANTEL LOS GAVILANES, PURULHÁ, BAJA VERAPAZ.							X						
			AMPLIACION ESCUELA PRIMARIA, CASERIO COOPERATIVA JALAUTÈ, PURULHÁ, BAJA VERAPAZ.							X						
			CONSTRUCCION ESCUELA PRIMARIA, CASERIO MONTE BLANCO, PURULHÁ, BAJA VERAPAZ.							X						
FACILITAR LA LIBRE LOCOMOCION	MEJORAR LAS CONDICIONES DE ACCESO VIAL	ACCESIBILIDAD VIAL	MEJORAMIENTO CALLE URBANA CON PAVIMENTACION DE CRUCE	800 HABITANTES	400	ML	Q 300,000.00			X				CODEDE-MUNICIPALIDAD-		

DE LOS HABITANTES	HACIA LAS COMUNIDADES DEL MUNICIPIO PARA FACILITAR EL LIBRE COMERCIO		LOS ENCUENTROS A ESQUINA EL CEMENTERIO, BARRIO EL CEMENTERIO FASE II											COMUNIDA
			MEJORAMIENTO CAMINO RURAL CON PAVIMENTO SEGUNDA FASE, ALDEA MOCOHÀN.	1500 HABITANTES	500	ML	Q 500,000.00			X				
			MEJORAMIENTO CAMINO RURAL CASERIO SANTA LUISA PANCALA A CHANTEL CHICOY	2000 HABITANTES	15	KM	Q 300,000.00			X				
			MEJORAMIENTO CAMINO RURAL DE CRUCE GUACHARAN A SANTA LUISA	500 HABITANTES	13	KM	Q 100,000.00			X				
			CONSTRUCCION CAMINO RURAL DE CHANTEL CHICOY A SAN ALFREDO.	600 HABITANTES	20	KM	Q 200,000.00			X				
			MEJORAMIENTO CAMINO RURAL DE MATANZAS A MATUCUY I	2500 HABITANTES	5	KM	Q 300,000.00			X				
			DESARROLLO INTEGRAL DE LAS FAMILIAS RURALES	MEJORARA LAS CONDICIONES DE VIDA DE LA POBLACION POR MEDIO DE LA CAPACITACION Y DOTACION DE SERVICIOS DE SALUD	DESARROLLO RURAL.	CONSTRUCCION CENTRO DE CAPACITACION, ALDEA SACSAMANÍ	600 FAMILIAS	400	M2	Q 100,000.00			X	
CONSTRUCCION CENTRO DE CONVERGENCIA, ALDEA ESFUERZO CHEJEL	670 HABITANTES	400				M2	Q 100,000.00			X				

FACILITAR LA LIBRE LOCOMOCION DE LOS HABITANTES	MEJORAR LAS CONDICIONES DE ACCESO VIAL HACIA LAS COMUNIDADES DEL MUNICIPIO PARA FACILITAR EL LIBRE COMERCIO	ACCESIBILIDAD VIAL	MEJORAMIENTO CAMINO RURAL CON BALASTO DE CRUCE EBEN-EZER A CASERIO AGUA VIVA.	300 HABITANTES	5	KM	Q 100,000.00			X				MUNICIPALIDAD
			MEJORAMIENTO CAMINO RURAL CON BALASTO DE CRUCE MATANZAS A CASERIO CIVIJA.	500 HABITANTES	7	KM	Q 300,000.00			X				
			MEJORAMIENTO CALLES VECINALES CASERIO EL COMUNAL	500 HABITANTES	800	ML	Q 400,000.00			X				
			MEJORAMIENTO CALLEJON CON PAVIMENTO CERRITO EL CALVARIO	250 HABITANTES	600	ML	Q 500,000.00			X				
INCREMENTAR LA COBERTURA EDUCATIVA DEL MUNICIPIO	MEJORARA LA INFRAESTRUCTURA EDUCACIONAL DE LAS ESCUELAS DEL MUNICIPIO	ALFABETISMO	CONSTRUCCION CENTRO DE COMPUTACION CASERIO SAN LUIS PANZAL.	200 HABITANTES	147	M2	Q 150,000.00			X				
POR MEDIO DEL DEPORTE DISMINUIR LA VIOLENCIA EN EL MUNICIPIO.	INCENTIVAR A LA POBLACION A LA SANA RECREACION.	DEPORTE	COSNTRUCCION ESTADIO MUNICIPAL BARRIO EL CARPINTERO TERCERA FASE	12065 HABITANTES	1620	M2	Q 600,000.00			X				
DISMINUIR LA CONTAMINACION AMBIENTAL DEL MUNICIPIO	EVITAR LA CONTAMINACION DEL MEDIO AMBIENTE, MEJORARA LA SALUBRIDAD DE LA COMUNIDAD	I	CONSTRUCCION LETRINAS, CASERIO TRES CRUCES	50 FAMILIAS	50	UNIDAD	Q 20,000.00			X				
			CONSTRUCCION LETRINAS, CASERIO OLIMPIA	50 FAMILIAS	50	UNIDAD	Q 20,000.00			X				

INCREMENTAR LA COBERTURA EDUCATIVA DEL MUNICIPIO	MEJORARA LA INFRAESTRUCTURA EDUCACIONAL DE LAS ESCUELAS DEL MUNICIPIO	ALFABETISMO	AMPLIACION ESCUELA PRIMARIA CASERIO SAN JOSÈ PARRACHOCH	175 HABITANTES	147	M2				X			FONAPAZ (GESTION)
			CONSTRUCCION ESCUELA PRIMARIA, CASERIO LOS NARANJANLES.	200 HABITANTES						X			
			CONSTRUCCION ESCUELA PRIMARIA, CASERIO CENTRO WESTFALIA .	300 HABITANTES						X			
			AMPLIACION ESCUELA PRIMARIA, CASERIO MULULHA.	600 HABITANTES						X			
REDUCIR LA VULNERABILIDAD DE LA POBLACION DE ENFERMADADES GASTROINTESTINAL	MEJORAR LA CALIDAD DE VIDA DE LOS HABITANTES	VITAL LIQUIDO DE CALIDAD PARA SEGURIDAD ALIMENTARIA	DOTACION TINACOS, CASERIO ROSARIO PANZAL.	60 FMILIAS	60	UNIDAD				X			MAGA
FACILITAR LA LIBRE LOCOMOCION DE LOS HABITANTES	MEJORAR LAS CONDICIONES DE ACCESO VIAL HACIA LAS COMUNIDADES DEL MUNICIPIO PARA FACILITAR EL LIBRE COMERCIO	ACCESIBILIDAD VIAL	MEJORAMIENTO CALLE RURAL CON PAVIMENTO, DE CASA DOMINGO SAGUI A PUENTE VEHICULAR LA PRESA.	2000 HABITANTES	200	ML	Q200,000.00				X		CODEDE-MUNICIPALIDAD-COMUNIDA
			CONSTRUCCION CAMINO RURAL DE CRUCE PANALBARDA A JINAYA	500 HABITANTES	8	KM	Q500,000.00				X		
			MEJORAMIENTO CAMINO RURAL CON BALASTO DE PUENTE SACSAMANI A CENTRO SACSAMANI	1000 HABITANTES	5	KM	Q300,000.00				X		

			MEJORAMIENTO CALLE URBANA CON PAVIMENTO DE LAZARO CHIQUIN A SOFIA COY	12065 HABITANTES	300	ML	Q300,000.00					X		
			MEJORAMIENTO CALLE URBANA CON PAVIMENTO DE LAZARO CHIQUIN A MIGUEL MIRANDA	12066 HABITANTES	200	ML	Q300,000.00					X		
REDUCIR LA VULNERABILIDAD DE LA POBLACION DE ENFERMADADES GASTROINTESTINAL	MEJORAR LA CALIDAD DE VIDA DE LOS HABITANTES	VITAL LIQUIDO DE CALIDAD PARA SEGURIDAD ALIMENTARIA	MEJORAMIENTO SISTEMA AGUA POTABLE CASERIOS EL MILAGRO, NUEVA ESPERANZA CEMENTERIO.	800 HABITANTES	80	LTS*MINUTO	Q100,000.00					X		
			CONSTRUCCION SISTEMA AGUA POTABLE, ALDEA SACSAMANÍ.	1100 HABITANTES	80	LTS*MINUTO	Q100,000.00					X		
DESARROLLO INTEGRAL DE LAS FAMILIAS RURALES	MEJORARA LAS CONDICIONES DE VIDA DE LA POBLACION POR MEDIO DE LA CAPACITACION Y DOTACION DE SERVICIOS DE SALUD	DESARROLLO RURAL.	CONSTRUCCION CENTRO DE CAPACITACION, ALDEA SAN MARCOS SACSAMANÍ	1100 HABITANTES	400	M2	Q200,000.00					X		
			CONSTRUCCION CENTRO DE CONVERGENCIA, CASERIO COOPERATIVA JALAUTÉ	500 HABITANTES	300	M2	Q100,000.00					X		

FACILITAR LA LIBRE LOCOMOCION DE LOS HABITANTES	MEJORAR LAS CONDICIONES DE ACCESO VIAL HACIA LAS COMUNIDADES DEL MUNICIPIO PARA FACILITAR EL LIBRE COMERCIO	ACCESIBILIDAD VIAL	MEJORAMIENTO CAMINO RURAL CON BALASTO DE CRUCE MULULHÀ A CASERIO TIXILJÀ.	1500 HABITANTES	12	KM	Q200,000.00				X			MUNICIPALIDAD		
POR MEDIO DEL DEPORTE DISMINUIR LA VIOLENCIA EN EL MUNICIPIO.	INCENTIVAR A LA POBLACION A LA SANA RECREACION.	DEPORTE	CONSTRUCCION CANCHA POLIDEPORTIVA, BARRIO EL CENTRO PURULHA, BAJA VERAPAZ	12065 HABITANTES	600	M2	Q800,000.00				X					
DESARROLLO INTEGRAL DE LAS FAMILIAS RURALES	MEJORARA LAS CONDICIONES DE VIDA DE LA POBLACION POR MEDIO DE LA CAPACITACION Y DOTACION DE SERVICIOS DE SALUD	DESARROLLO RURAL.	CONSTRUCCION SALON COMUNAL CASERIO XOMBAL PANCHISIVIC	200 HABITANTES	400	M2	Q250,000.00				X					
			CONSTRUCCION SALON COMUNAL CASERIO NUEVO SAN RAFAEL	250 HABITANTES	400	M3	Q250,000.00				X					
			CONSTRUCCION SALON COMUNAL CASERIO CHANTEL CHICOY	300 HABITANTES	400	M4	Q250,000.00				X					
			CONSTRUCCION SALON COMUNAL CASERIO EL COMUNAL	500 HABITANTES	400	M5	Q250,000.00				X					
			CONSTRUCCION SALON COMUNAL ALDEA LA PAZ CHEJEL	700 HABITANTES	400	M6	Q250,000.00				X					

DISMINUIR LA CONTAMINACION AMBIENTAL DEL MUNICIPIO	EVITAR LA CONTAMINACION DEL MEDIO AMBIENTE, MEJORARA LA SALUBRIDAD DE LA COMUNIDAD	AGUA Y SANEAMIENTO	CONSTRUCCION LETRINAS, ALDEA EBEN-EZER	95 FAMILIAS	95	UNIDAD	Q20,000.00				X			
			CONSTRUCCION LETRINAS, CASERIO CHICOJ. PANCHISIVIC	70 FAMILIAS	70	UNIDAD	Q20,000.00					X		
INCREMENTAR LA COBERTURA EDUCATIVA DEL MUNICIPIO	MEJORARA LA INFRAESTRUCTURA EDUCACIONAL DE LAS ESCUELAS DEL MUNICIPIO	ALFABETISMO	CONSTRUCCION INSTITUTO BASICO INEB, ALDEA RIBACÒ.	300 HABITANTES	147	M2					X			GESTION FONAPAZ
			AMPLIACION ESCUELA PRIMARIA, CASERIO NUEVO PROGRESO PANCHISIVIC.	100 HABITANTES							X			
			AMPLIACION ESCUELA PRIMARIA, CASERIO NUEVO AMANERCER PANCOC.	125 HABITANTES							X			
			CONSTRUCCION ESCUELA PRIMARIA, CASERIO SACSAMANÌ PANALBARDA.	200 HABITANTES							X			
			CONSTRUCCION ESCUELA PRIMARIA, CASERIO SANTO DOMINGO AGUA BLANCA.	150 HABITANTES							X			
TOTAL							Q 28,625,542.61					Q 6,608,164.00	Q 69,559.62	

ENFERM ADES GASTROI NTESTIN AL	NTES	IDAD ALIME NTARI A	CONSTRUCCIO N SISTEMA DE AGUA CASERIO CUMBRE DEL CARPINTERO Y CASERIO RINCON DEL QUETZAL, PURULHÁ, BAJA VERAPAZ.	1200 HABITT ANTES		ML	Q 1,741, 861.05	Q 69,674 .44				Q 1,654,7 68.00	Q 17,41 8.61
FACILITA R LA LIBRE LOCOMO CION DE LOS HABITAN TES	MEJOR AR LAS CONDI CIONES DE ACCES O VIAL HACIA LAS COMU NIDAD ES DEL MUNIC IPIO PARA FACILIT AR EL LIBRE COMER CIO	ACCESI BILIDA D VIAL	MEJORAMIENT O PUENTE COLGANTE PEATONAL (HAMACA) ALDEA PANIMA, PURULHÁ, BAJA VERAPAZ.,	1600 HABITA NTES	40	ML	Q 508,45 5.79	Q 20,338 .23				Q 483,03 3.00	Q 5,084 .56
			MEJORAMIENT O CAMINO RURAL CON BALASTO CASERIO CAOBA PANCHISIVIC A CASERIO HAMACA PANCHISIVIC, PURULHA B.V.	1300 HABITA NTES	10	KM	Q 1,891, 104.21	Q 75,644 .17					Q 1,796,5 49.00

A EN EL MUNICIPIO.	RECREACION.		PURULHÁ, BAJA VERAPAZ.																										
AUMENTAR EL DESARROLLO DEL MUNICIPIO, SALDANDO DEUDA, LA MUNICIPALIDAD TENDRA LA OPORTUNIDAD LOS PROXIMOS AÑOS DE INVERTIR EN PROYECTOS QUE GENEREN DESARROLLO EN EL MUNICIPIO	OBTENER MAS PRESUPUESTO PARA EL PROXIMO AÑO.	DISMINUCION DEUDA MUNICIPAL	AMORTIZACION DE DEUDA	MUNICIPALIDAD	100%	QUETZALES	Q 3,864,000.00		Q 3,864,000.00																		MUNICIPALIDAD		

HABITANTES	HACIA LAS COMUNIDADES DEL MUNICIPIO PARA FACILITAR EL LIBRE COMERCIO																																								
POR MEDIO DEL DEPORTE DISMINUIR LA VIOLENCIA EN EL MUNICIPIO.	INCENTIVAR A LA POBLACION A LA SANARECREACION.	DEPORTE	FORTALECIMIENTO A LA EDUCACION, CULTURA Y DEPORTE 2013	12069 HABITANTES	100%	COBERTURA	Q 138,60 1.00	Q 138,60 1.00																																	
TOTAL							Q 21,189,796.23	Q 14,512,072.61						Q 6,608,164.00	Q 69,559.62																										

4. SEGUIMIENTO Y OPERACIÓN

4.1 Matriz Indicativa de Seguimiento

5. BIBLIOGRAFIA

- Congreso de la República, 2012. Decreto 33-2011, Ley de Presupuesto.
- Segeplan, 2011. Plan de Desarrollo Municipal, Purulha, Baja Verapaz.
- Congreso de la República, 1986. Decreto Número 70-1986, Ley Preliminar de Regionalización. Guatemala.
- Congreso de la República, 1996. Decreto Número 120-1996, Ley de Vivienda y Asentamientos Humanos. Guatemala.
- Congreso de la República, 1997. Decreto Número 114-1997, Ley del Organismo Ejecutivo. Guatemala.
- Congreso de la República, 2002. Decreto 11-2002, Ley de los Consejos de Desarrollo Urbano y Rural. Guatemala.
- Congreso de la República, 2002. Decreto Número 12-2002, Código Municipal. Guatemala.
- Congreso de la República, 2002. Decreto Número 14-2002, Ley General de Descentralización. Guatemala.
- Congreso de la República, 2005. Decreto Número 52-2005, Ley Marco de los Acuerdos de Paz. Guatemala.
- Coordinadora Región de Occidente de COCODES, 2004. Conceptos básicos acerca del Estado. Guatemala.
- Gobierno de Guatemala y Unidad Revolucionaria de Guatemala, 1996. Acuerdos de Paz Firme y Duradera. Guatemala.
- Secretaría de Coordinación Ejecutiva de la Presidencia, 2005. Política Nacional de Descentralización. Guatemala.
- Marco Conceptual y Proceso Metodológico, Sistema de Planificación y Programación Territorial (SPPT). SEGEPLAN. Dirección de Planificación Estratégica Territorial 2008.
- Instrumentos para la implantación de la Gestión Orientada a Resultados de Desarrollo en Guatemala en 2013. SEGEPLAN-MINFIN 2012.
- Guía para el proceso de planificación 2012 y multianual SEGEPLAN. Dirección de Planificación Sectorial. 2011 (1a. ed.). Autor.

1. ANEXOS

6.1 Certificación del Acta de Inicio del Proceso PGL



MUNICIPALIDAD DE PURULHA
DEPARTAMENTO DE BAJA VERAPAZ

www.munipurulha.gob.gt
GUATEMALA, C. A.
TELEFAX: 7941-7403

EL INFRASCRITO SECRETARIO DE LA MUNICIPALIDAD DEL MUNICIPIO DE PURULHÁ,
DEL DEPARTAMENTO DE BAJA VERAPAZ
CERTIFICA:

Que para el efecto ha tenido a la vista el libro de Actas de sesiones ordinarias y extraordinarias del Concejo Municipal, Tomo No. 65, en el cual a folios 100 y 101 se encuentra el punto resolutivo No. 4º. Del Acta No. 033-2012 de fecha catorce de mayo del dos mil doce, el que copiado literalmente dice: --

CUARTO: A continuación previa autorización del Concejo Municipal, el ingeniero Orlando Flores, Delegado Departamental de SEGEPLAN en Baja Verapaz y Rosa Angélica Tista Canahú, agradecen al pleno el tiempo y espacio que se les cede, seguidamente Rosa Angélica Tista Canahú realiza una presentación, para dar a conocer que SEGEPLAN adoptó un programa para apoyar a las municipalidades a desarrollar un plan de gobierno local para documentar el trabajo que se desarrollará en los próximos 4 años, para que la gestión municipal, pueda reflejar los resultados que la sociedad demanda, para lo cual socializan el proceso metodológico a seguir, reiterando que es de suma importancia para la gestión municipal. Por su parte el Ingeniero Orlando Flores, en nombre de SEGEPLAN ofrece al Concejo Municipal la asesoría técnica para la elaboración del Plan de Gobierno local. El Honorable Concejo, previa deliberación sobre el particular, por unanimidad de votos, al resolver, ACUERDA: I) Aceptar la asesoría técnica de SEGEPLAN para desarrollar el plan de gobierno local, conforme al proceso metodológico propuesto. II) El presente acuerdo cobra vigencia inmediatamente a partir de la presente fecha, ordenándose compulsar copia certificada del presente punto resolutivo a donde corresponda para los efectos de rigor. -----

Y, para remitir a donde corresponda, extendiendo, sello y firma la presente, en Purulhá Baja Verapaz, a los catorce días del mes de junio del año dos mil doce.

P.C. David López Ay
Secretario Municipal

VISTO BUENO:



Br. Imael Sigüic Xoc
Alcalde Municipal



6.2 Diagramas de Espina de Pescado

PROBLEMÁTICA No.1

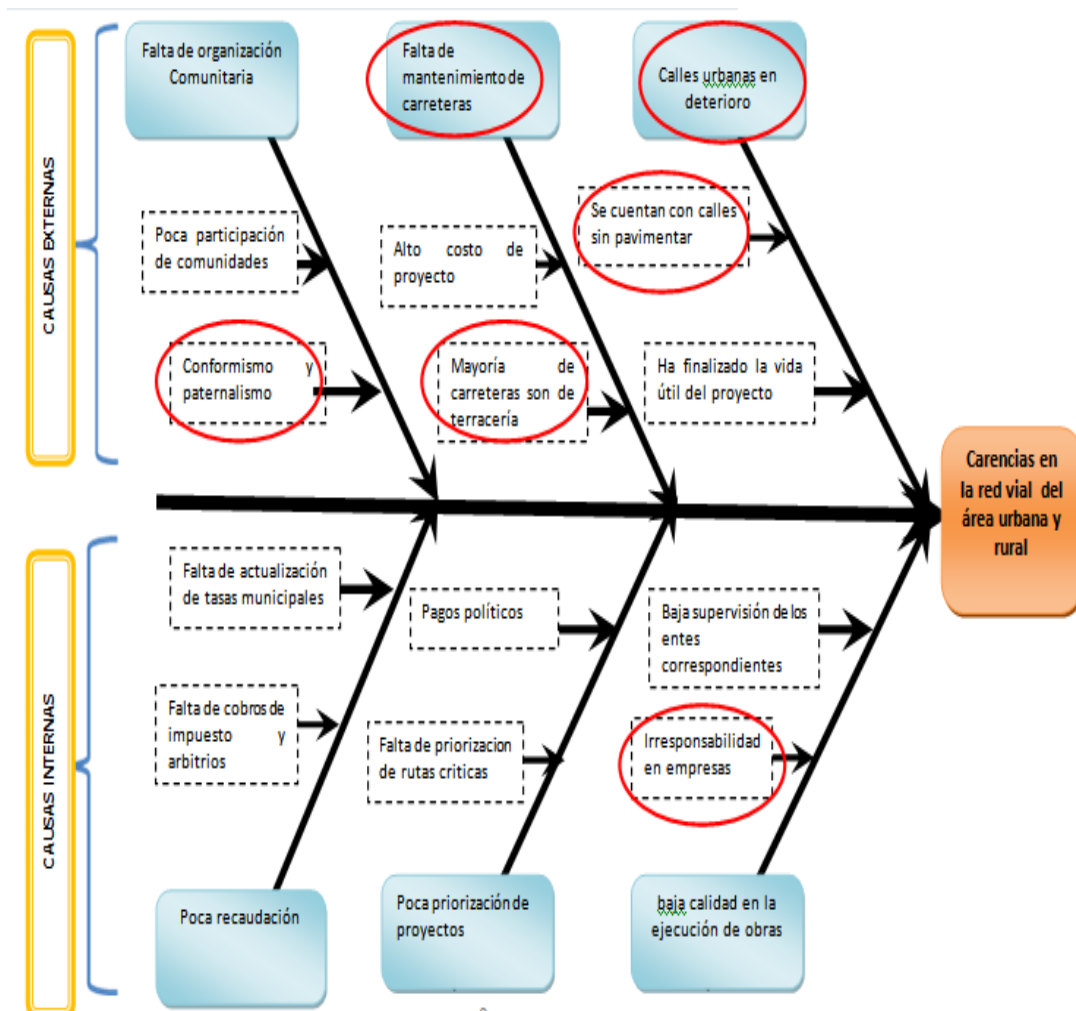

PROBLEMÁTICA No.2

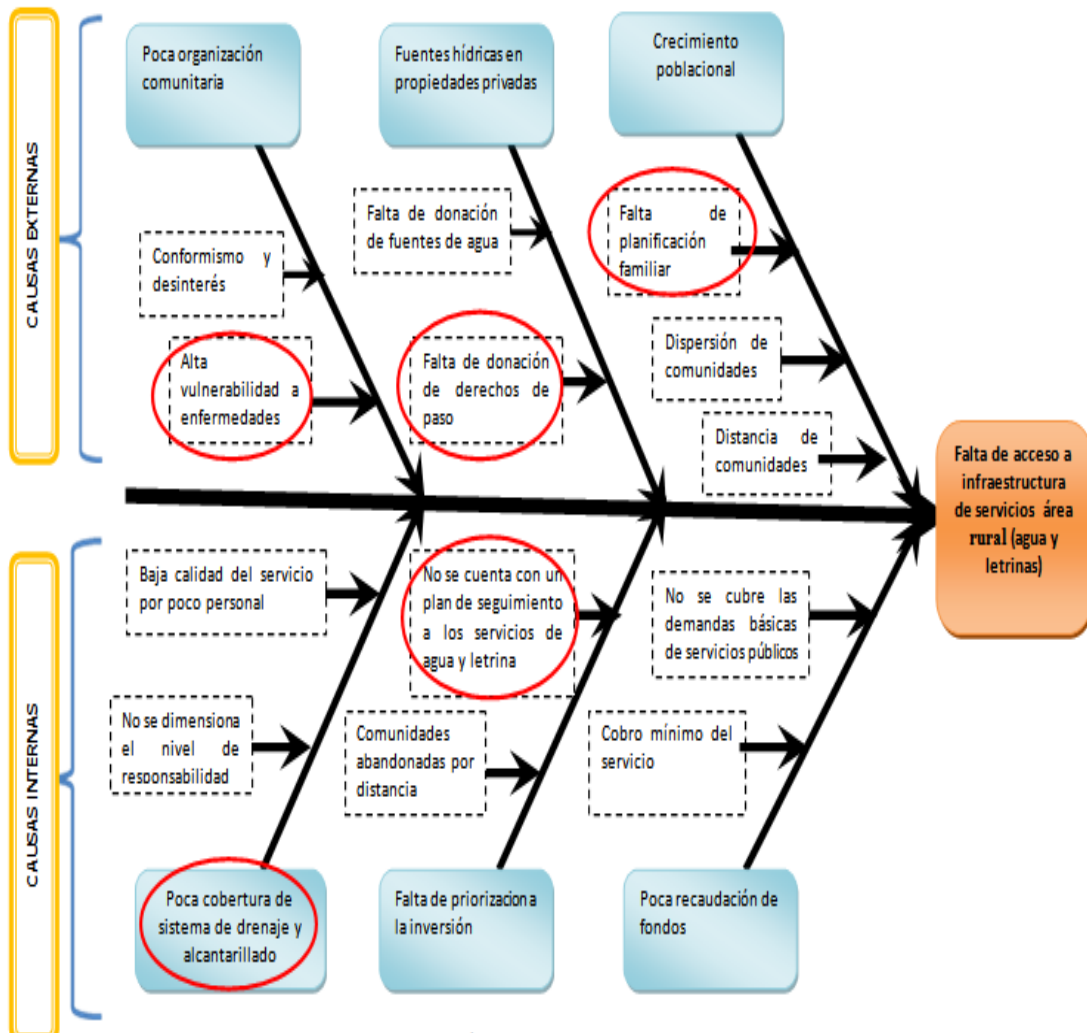

PROBLEMÁTICA No.3

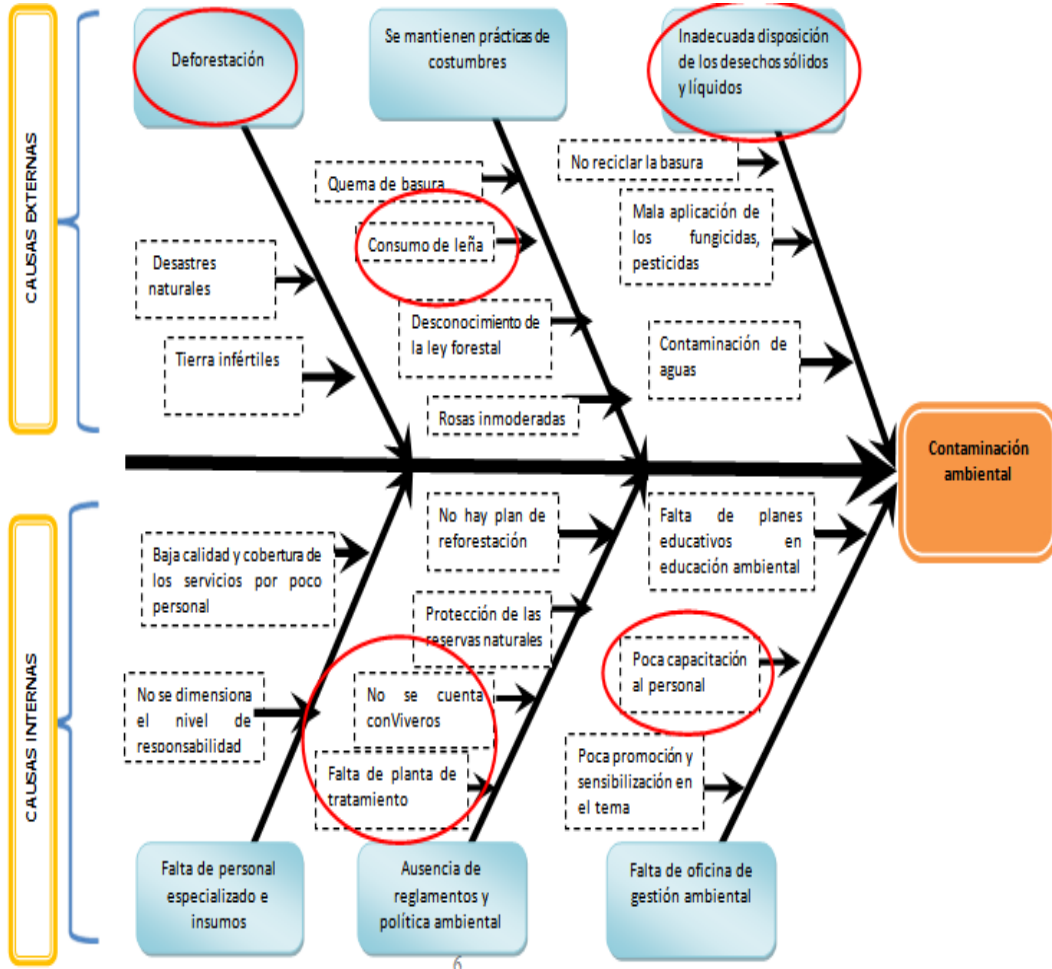

PROBLEMÁTICA No.4

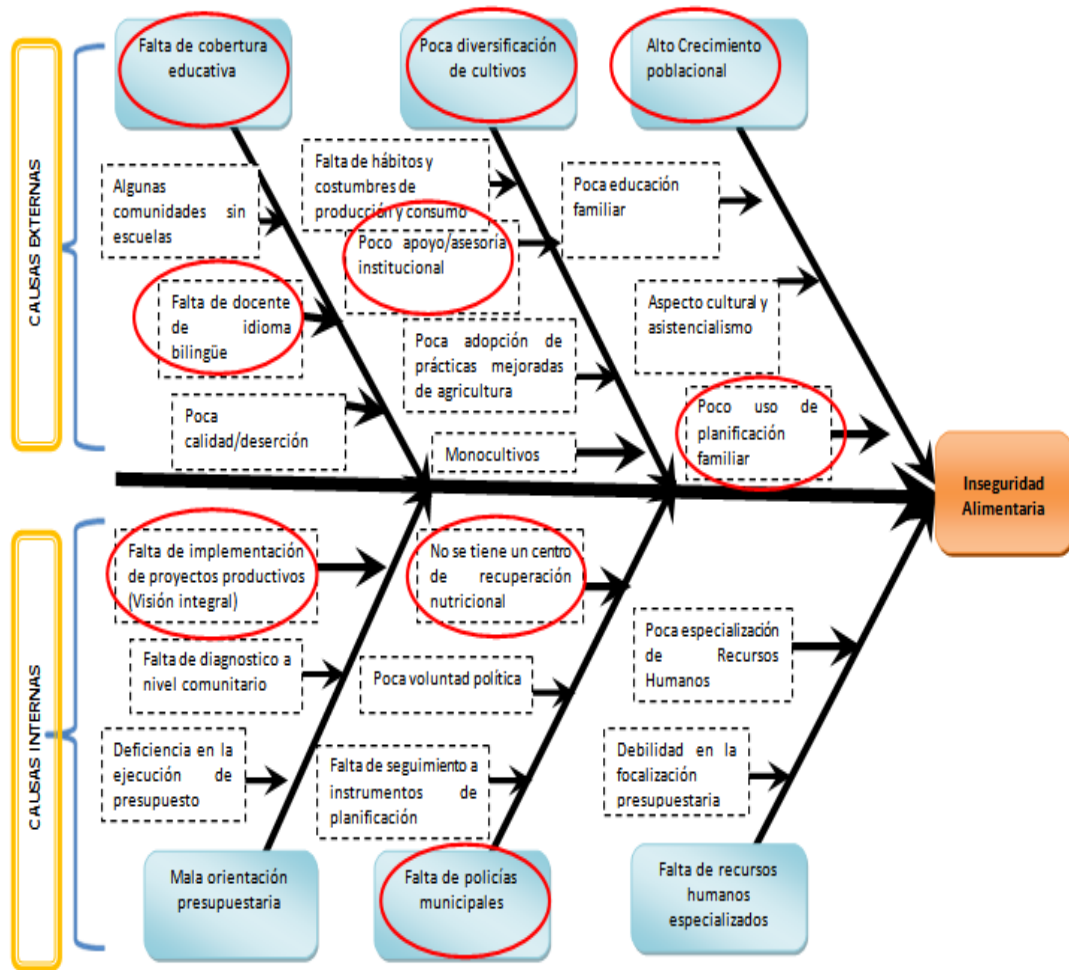

6.3 Listado de Participantes

Nombre	Cargo
Ismael Siquic	Alcalde Municipal
Daniel Ac Yol	Sindico II Segundo
Josè Angel Dominguez	Sindico Primero
Jose Luis Tun	concejel Primero
Neftali Catalino Paredes	Concejel II
Carlos Guillermo Cò Och	Segundo Concejal Suplente
Ana Ramos Lòpez	coordinadora OMM
Ana Margarita Toj	Servicios Pùblicos
Adan Onelio Can	Tècnico Forestal
Walter tun	Director DMP
Alvaro Paau	DMP
David Lòpez Ayú	Secretario Municipal
Jackson Saenz	UIPM
Gonzalo Chocò	Policia Municipal
Pedro Chocò Chon	Cultura y Deportes
Arnoldo Xol	Directore DAFIM
Elder Co	Encargado de Catastro
Santos Ajualip	Tècnico Agrícola

6.4 Fotografías de los talleres participativos

Taller participativo Elaboración de marco estratégico



Taller participativo Elaboración de Matriz de Resultados



Taller participativo Definición de Resultados

